



DOLLO ADO | ETIOPÍA

EDUCACIÓN Y FORMACIÓN PROFESIONAL
PARA PARA JÓVENES REFUGIADOS



entreculturas
ONG JESUITA PARA LA EDUCACIÓN Y EL DESARROLLO

¿QUIÉNES SOMOS?



Entreculturas es una ONG de desarrollo **promovida por la Compañía de Jesús** que apuesta por la transformación social desde la **educación como clave** para romper el círculo de pobreza y medio de cambio social, justicia y diálogo entre culturas.

En 2016 impulsamos **168 proyectos** de cooperación y acción humanitaria, en **41 países** de África, América Latina, Asia y Europa.

La mayor parte de estas intervenciones se realizaron de la mano de nuestros **socios estratégicos Fe y Alegría y el Servicio Jesuita a Refugiados (JRS)**, con quienes compartimos la prioridad de defender el derecho a la educación de calidad en los contextos especialmente desfavorecidos.



El Servicio Jesuita a Refugiados (JRS) es una organización internacional que trabaja en 50 países con la misión de **acompañar, servir y defender a las personas refugiadas y desplazadas** en todo el mundo.

En la actualidad, el JRS atiende a casi 900.000 personas.

En Etiopía, el JRS es aliado de Entreculturas para atender a la población desplazada por el conflicto y **garantizar la educación de los niños y niñas** víctimas de la guerra.

JRS lleva trabajando **en Etiopía desde 1996**. Inició en la capital, Adís Abeba, con un centro social comunitario para refugiados urbanos . En 2011 llegó a a Dollo Ado, primero al campo de Melkadida y mas tarde a Kobe, ambos con refugiados somalíes.



CONTEXTO



Etiopía es, a finales de 2017, el segundo país africano que mayor número de refugiados acoge.

Vecino de países en conflicto **alberga a cerca de 900.000 personas refugiadas**. La mayoría proceden de Sudán del Sur, Somalia y Eritrea.

En el país hay **26 campos de refugiados** situados en los límites fronterizos con Sudán de Sur (Gambela y Asosa), Eritrea (Shire y Afar) y Somalia (Jijiga y Melkadida- Dollo Ado). Los campos están divididos por nacionalidades.

Salvo para los refugiados eritreos con redes familiares en Etiopía y/o con medios económicos, para los que se aprobó la política "out of camp", el resto de refugiados tienen la **obligación de permanecer en los campos**. Necesitan permiso estatal para salir de los mismos y transitar por otras zonas de Etiopía.

Los refugiados somalíes llegaron a Etiopía **huyendo del terrorismo de Al Shabab y de la inseguridad alimentaria** provocada por largos periodos de sequía a finales de 2009.

Las regiones de Somalia de las que proceden permanecen bajo el yugo del terrorismo y la inseguridad alimentaria. **No pueden regresar**. A pesar de ello, y debido a las presiones del gobierno etíope, organismos internacionales están incentivando el retorno de los refugiados.

LOCALIZACIÓN DEL PROYECTO

En **Dollo Ado**, lugar en el que se ubica este proyecto, al sudeste del país, hay **5 campos de refugiados somalíes** que acogen a un total de **214.000 personas**.

La región Somalí es **una de las más empobrecidas de Etiopía**. Dollo Ado es una de las 9 subregiones que la conforman. La mayoría de la población se dedica al pastoreo, mayoritariamente de cabras.

De clima semi-desierto, los periodos de sequía se suceden año a año y las **tasas de analfabetismo y escolarización** son de las más bajas del país.

Dollo Ado es un lugar remoto situado **a 932 kilómetros de la capital** Adís Abeba, lo que se traduce en al menos 3 días en coche.

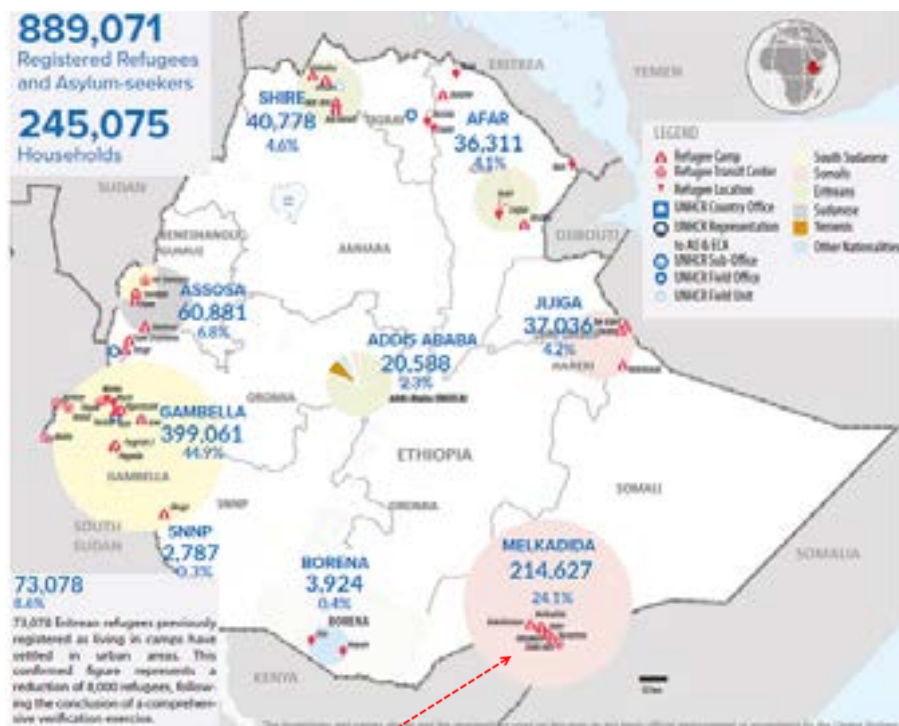

CAMPOS DE REFUGIADOS DE DOLLO ADO

JUSTIFICACIÓN DEL PROYECTO

La primera fase del proyecto en Dollo Ado se centró en la construcción de la escuela primaria en Melkadida y continuó en 2012 con la construcción de cuatro espacios ambivalentes para jóvenes, así como los centros de formación para población adulta en los que desde entonces se llevan a cabo programas de **alfabetización y aprendizaje de un oficio**.

A día de hoy, a este componente educativo y de medios de vida, se suma la **rehabilitación psicosocial** y un programa intensivo de acompañamiento en el proceso de **empoderamiento a jóvenes**, a través de actividades recreativas, deportivas y culturales.



En los **campos de refugiados de Dollo Ado** hay otras organizaciones que se encargan de la cobertura de las primeras necesidades de las personas refugiadas: alimentación, cobijo, agua y sistema de saneamiento, salud o educación formal.

De ahí que el valor añadido del proyecto que implementa el Servicio Jesuita a Refugiados se sitúe en ese “segundo momento” de la emergencia y se articule en torno a la **rehabilitación psicosocial y la creación de oportunidades** para personas que lo han perdido todo y se encuentran desde hace casi una década en la situación de vulnerabilidad y de “limbo” jurídico, social y económico, que son los campos de refugiados.

OBJETIVO DEL PROYECTO

El conjunto de la intervención del JRS busca **aliviar el sufrimiento, mejorar el bienestar y dignificar la vida de las personas refugiadas** a través de 3 líneas de trabajo:

1.- Rehabilitación Psicosocial: 9.000 beneficiarios.

2.- Educación no formal: alfabetización y talleres vocacionales. 1.000 beneficiarios

3.- Programa para jóvenes: actividades lúdicas, culturales y deportivas. 4.000 beneficiarios.

TOTAL BENEFICIARIOS: 14.000 personas.



LÍNEA 1: PROGRAMA DE REHABILITACIÓN PSICOSOCIAL

La primera línea de trabajo del proyecto es la rehabilitación psicosocial. Las personas refugiadas arrastran historias de huida, desarraigo, separaciones de las familias y/o violencia, que han desembocado en depresiones, cuadros de estrés postraumático o más violencia.

Los tejidos sociales y relacionales se han roto y la práctica de la mutilación genital femenina o los matrimonios forzados de niñas menores de edad son componentes socioculturales ampliamente aceptados, que se acentúan en momentos de crisis.

Para hacer frente a estas problemáticas, el JRS acompaña la rehabilitación psicosocial de las personas en situaciones de mayor vulnerabilidad: personas mayores incapaces de valerse por sí mismas, viudas, madres solas con mucha carga familiar (10-12 niños), mujeres y niñas víctimas de violencia sexual y personas enfermas o con discapacidad.

El acompañamiento se materializa en la presencia, la escucha activa, en pequeños apoyos para la satisfacción de las necesidades básicas (recogida de agua para las personas mayores, por ejemplo) o en la derivación a otras organizaciones que trabajan temas específicos como la salud mental.

El equipo psicosocial está compuesto por personas refugiadas que han recibido una formación de tres meses por parte de dos psicólogas que coordinan la estrategia.

¿QUÉ ESPERAMOS CONSEGUIR?

Fortalecer las **habilidades de afrontamiento y la autoestima** de las personas refugiadas en situación de extrema vulnerabilidad a través de la rehabilitación psicosocial.

PRINCIPALES ACTIVIDADES

- Visitas domiciliarias
- Sesiones de asesoría psicosocial individuales y grupales
- Seguimiento de los casos
- Evaluación del nivel emocional de bienestar
- Formaciones a los acompañantes (cambios psicológicos durante la adolescencia, resolución de conflictos, construcción de la paz y reconciliación comunitaria, gestión del estrés, explotación sexual y consumo de sustancias)

BENEFICIARIOS

9.000 personas
(70% mujeres)



LÍNEA 2: PROGRAMA DE EDUCACIÓN NO FORMAL

La segunda línea de trabajo, se articula en torno a una propuesta de educación no formal de personas adultas: la alfabetización y los talleres vocacionales. La mayoría de los participantes son mujeres y chicas jóvenes mayores de 18 años.

El curso de alfabetización se divide en 5 niveles de una duración de 6 meses cada uno, 1 hora al día. Los participantes tardan 2 años y medio en terminar el ciclo completo de alfabetización y nociones básicas de aritmética. Este horario y el hecho de que los centros de alfabetización tengan guardería, promueve la participación de mujeres, con considerables cargas de cuidados y tareas domésticas.

Las participantes identifican la importancia de saber leer, escribir y contar en sus prácticas más cotidianas: en las compras que realizan en el mercado, en el apoyo a los deberes de sus hijos o en la posibilidad de leer los comunicados del comité de refugiados del campo.

Además, el JRS lleva a cabo 3 talleres vocacionales de 6 meses de duración, para el aprendizaje de un oficio. Se ofrecen talleres de corte y confección, peluquería y fontanería. Al finalizar los talleres, los participantes reciben algunos insumos que les permitan iniciar algún tipo de micro emprendimiento.

Más allá de la obtención de un medio de vida, los talleres vocacionales buscan que las personas refugiadas puedan desarrollar unas mínimas capacidades técnicas y sociales y encuentren un espacio de protección y socialización y que puedan mantenerse ocupados y esperanzados.

¿QUÉ ESPERAMOS CONSEGUIR?

Aumentar las **capacidades de las personas adultas** en los campos de Kobe y Melkadida mediante la alfabetización y los talleres vocacionales.

PRINCIPALES ACTIVIDADES

- Inscripción de las personas refugiadas a los cursos de alfabetización y los talleres vocacionales.
- Desarrollo de las clases diarias de alfabetización y los talleres vocacionales con entrega de materiales.
- Seguimiento y evaluación de las participantes.
- Entrega de material tras los talleres vocacionales para la puesta en marcha de iniciativas económicas.

BENEFICIARIOS

1.000 personas (80% mujeres)



LÍNEA 3: PROGRAMA PARA JÓVENES

La tercera línea de trabajo de la intervención del JRS en los campos se articula en torno a un programa para jóvenes refugiados y miembros de la comunidad local.

Se compone de actividades culturales, recreativas y deportivas que persiguen mantener a los jóvenes ocupados, que éstos adquieran valores como el trabajo en equipo, la superación o el esfuerzo y un lugar en el que estar y compartir.

Los jóvenes se organizan en clubes (asociaciones de jóvenes). Cada club se especializa en una actividad deportiva (fútbol, vóleybol o baloncesto).

JRS acompaña ya a 64 clubes. Además de las formaciones técnicas por parte de entrenadores, se organizan torneos y partidos entre los clubes y competiciones de gimnasia y carreras. Los espacios ambivalentes se encuentran equipados con futbolines así como con juegos de mesa como dominó y ajedrez.

Como parte del programa de jóvenes también se llevan a cabo actuaciones de música y baile tradicional en fechas conmemorativas internacionales especiales: Día Internacional de la mujer, Día del Refugiado, Día de los Jóvenes, etc.

Estos espacios para jóvenes resultan fundamentales y son prioritarios para el JRS. Las opciones de ocio y oportunidades formativas y laborales en los campos son extremadamente limitadas.

¿QUÉ ESPERAMOS CONSEGUIR?

Crear un **entorno sano para los jóvenes de los campos** de Kobe y Melkadida a través de actividades deportivas, recreativas y culturales.

PRINCIPALES ACTIVIDADES

- Formación y entrenamientos deportivos (fútbol, baloncesto y voleibol) con distribución de equipamientos deportivos.
- Formaciones en habilidades para la vida (trabajo en equipo, participación comunitaria, liderazgo).
- Organización y desarrollo de torneos de fútbol, voleibol y baloncesto así como de competiciones de gimnasia y carreras.
- Preparación de las actuaciones de música y baile tradicionales para los días conmemorativos.
- Espacios de sensibilización para la promoción de las chicas en las actividades.

BENEFICIARIOS

4.000 jóvenes (80% hombres)





¡GRACIAS!

Contacto:
Javier Urrecha
Coordinador Área de Desarrollo Institucional

j.urrecha@entreculturas.org
Maldonado1, 3º. 28006 Madrid
t: (+34) 91 5902672 www.entreculturas.org

